University of Chinese Academy of Sciences

中国科学院大学
University of Chinese Academy of Sciences

物理科学学院
2025级新生入学教育

张家鑫

2025年9月15日

2025级新生基本情况

中国科学院大学
University of Chinese Academy of Sciences

班级	培养单位	班主任	男	女	博士	硕士	预备党员	正式党员	总计
20250301班	物理所	王帅	42	10	17	35	8	5	52
20250302班	物理所	顾波	40	11	17	34	8	5	51
20250303班	物理所	温静怡	40	11	16	35	5	3	51
20250304班	物理所、高能所	张银	42	11	16	37	13	4	53
20250305班	高能所、近物所、精密测量院	张银	42	10	15	37	6	1	52
20250306班	物理学院	张家鑫	38	8	30	16	1	5	46
20250307班	理论所、声学所	张莉	39	9	5	43	4	6	48
20250308班	精密测量院	张家鑫	27	21	5	43	7	7	48
	总计		310	91	121	280	52	36	401

迎新周安排

中国科学院大学
University of Chinese Academy of Sciences

日期	9月15日 周一	9月16日 周二	9月17日 周三	9月18日 周四	9月19日 周五	9月20日 周六	9月21日 周日
上午	新生入学教育 教1-101、109	抽血 10:00-11:30 东区体育馆	新生党课 9：00 腾讯会议： 724-605-761 密码：0917	图书馆资源介绍 9：00 教1-114			学校开学典礼 8：00 西区图书馆前草坪
下午	新生班会	胸片 12:00-15:00 东区体育馆 遵纪守法专题讲座 14：00 会议中心报告厅	物理学院科学前沿讲座 15：00 教1-002	王赤院士科研报告会 14：30 东区礼堂	京区研究所学生回所		学院开学典礼 13：30 教1-002、009
晚上			“两弹一星”精神宣讲团 19：00 东区礼堂			博士合唱团演出 19：00 东区礼堂	

体检注意事项

抽血：9月16日（周二）10：00-11：30 (补检：9月18日（周四）11：00-11：30)

胸片：9月16日（周二）12：00-15：00 (补检：9月18日（周四）12：00-15：00)

地点：东区体育馆

1.请同学们务必按规定时间参加体检，**不体检者不享受公费医疗**。因故不能在安排当日体检的，可在体检日期内择日参检。雁栖湖校区体检人数较多，可根据实际情况安排好体检时间。

2.体检前一天注意休息，避免剧烈运动，清淡饮食，勿饮酒。**体检当天早晨请空腹，禁食禁水，**抽血后可进食。体检当日不要穿有金属亮片的上衣，尽量不要带项链等饰品。

3.雁栖湖校区体检的学生请携带好**校园卡**。

4.需现场手机扫码缴纳体检费，70元/人，请同学们带好**手机**。

医疗

- 参加集中教学的中国科学院各所学生在校期间看病实行**公费医疗（具体见《研究生手册》）（不是医保！不是医保！不是医保！）**。
- 到校外医院看病，**一定要征得卫生所的同意，否则费用一律自理**。我校的联系医院是清华大学玉泉医院、航天中心医院、北医三院、中关村医院和北京怀柔医院。无论医疗关系是否在学校，都不要到部队医院看病，否则公费医疗无法报销，费用必须自理。
- 入学前就患有的慢性病，治疗费用不予报销。
- 非国科大学籍的学生，小病可在卫生所看，费用自理；到校外医院看病的，按所在单位相关规定执行。

学籍管理

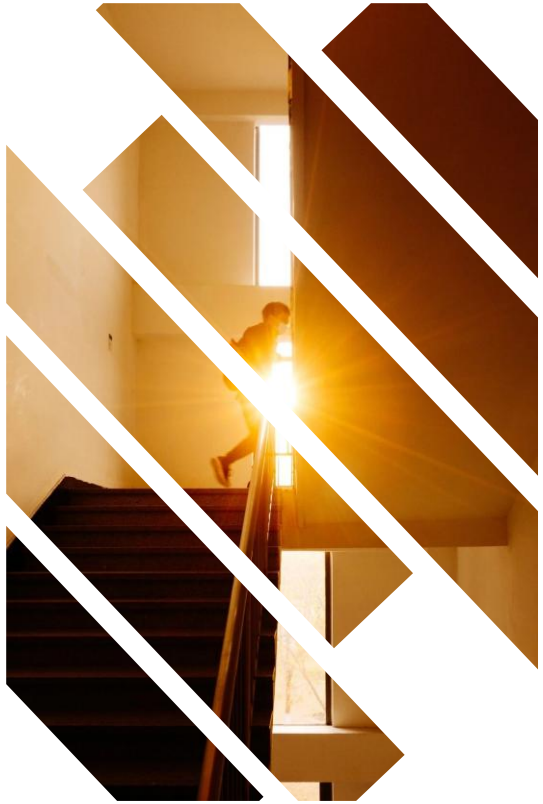

- 学生有关学籍变动（如**转专业、休学、复学**等）的问题，需经**培养单位的指导教师和学生管理部门同意**后，才能到学生处办理有关手续。院系给予必要的协助。具体管理办法见《研究生手册》中的**《中国科学院大学学生管理规定》**。
- 于**9月20日（本周五前）**登陆中国科学院大学教育信息平台（SEP系统）https://sep.ucas.ac.cn/。
  - 认真、准确、完整地填写**研究生登记表（B1表）**并保存，操作路径路径：登录SEP系统——学籍管理——档案管理——个人信息——学籍操作——填写。
  - 通过SEP或者“云证件”小程序完成入学图像采集。
- 学生办理相关证明，请在综合信息网的“学籍学工”——“证明办理”中查看相关说明（https://onestop.ucas.ac.cn/home/index）。

学生证管理

学生证一人一证，须妥善保管。从2024年开始，将不再发放“火车优惠卡”。中国科学院大学注册学籍的研究生，且符合享受火车票优惠条件的同学，学生证须如实填写，其中“乘车区间”与《研究生登记表》中的“火车站目的地”务必保持一致，并及时在12306客户端学生专区完成学生优惠资质核验后方可购买使用学生优惠票。注意事项如下：

1. 学生证乘车区间填写到能够买火车票的标准车站名，不要填写到区、乡、镇。已婚的填写配偶的户口所在地，未婚的填写到父母户口所在地。

2. 国科大学信网学籍注册完成后，学生本人在12306客户端学生专区进行学生优惠资质核验，需准确填写个人信息和与学生证上一致的优惠乘车区间，经铁路12306系统与学信网进行线上信息比对，完成学生优惠资质核验后，即可享受火车票优惠购票政策。

3. 已通过优惠资质核验的学生，乘车时可直接凭身份证件刷闸机进站乘车。未通过优惠资质核验的学生，应完成优惠资质核验后再进站乘车。

4. 对于已经购买学生优惠票的旅客，车站实名查验、检票以及列车验票作业不再核验学生证是否附有学生优惠卡。学生购买学生优惠票后，应随身携带学生证乘车，并配合车站查验。

5. 铁路部门仍将核验学生证上的优惠乘车区间与所购车票乘车区间是否一致，优惠区间不一致的，将被要求进行补票。

日常管理

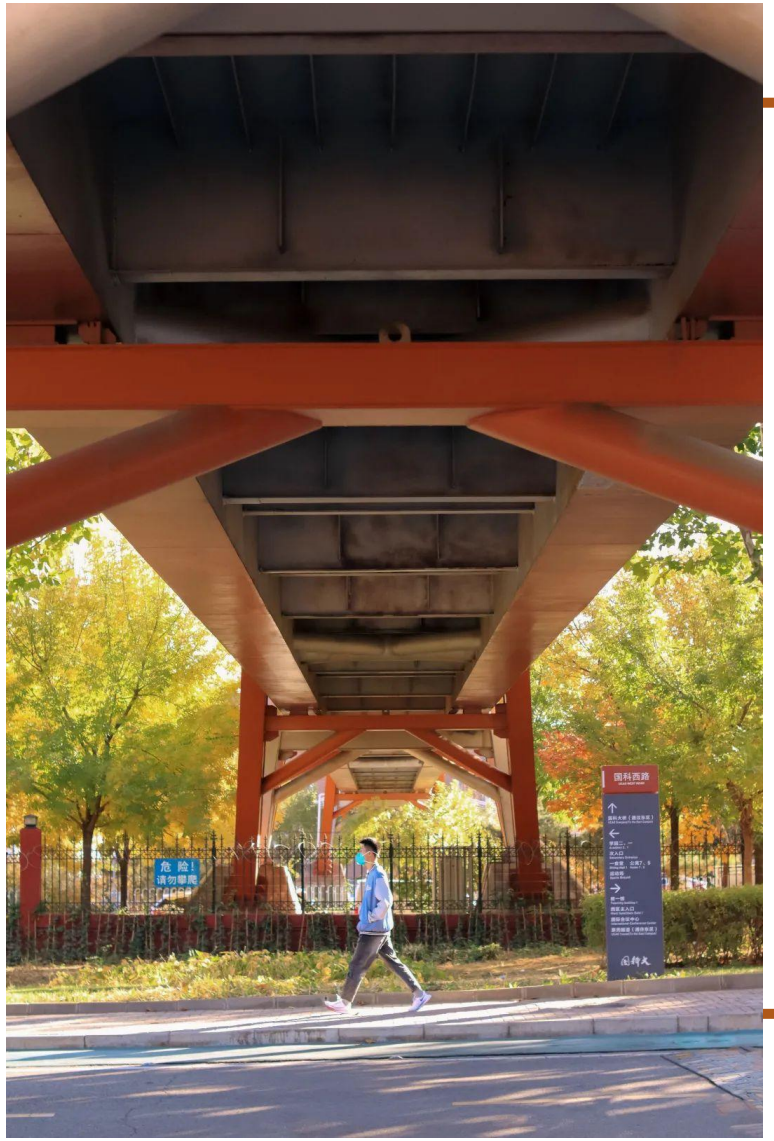

01 住宿统计-每日

每天（含周六日）22：50，由学生宿舍长对所在宿舍学生逐一查看到寝情况，对于请假外出不归宿的同学，宿舍长应联系落实该同学的去向。点名时未归宿的学生，宿舍长核实其可以归宿的，视为正常归宿。不请假不归宿的，予以记录。并于23：00前将本宿舍同学到寝情况用微信等方式如实上报给班长，不得瞒报错报。

02 统计上报-每周

班长需在每周一将上一周本班同学到寝情况上报给班主任。宿舍长请假外出不归宿的，由宿舍成员推选代替人选进行点名。

- **不在学校住宿时务必提前联系班主任根据实际情况填写请假条。**

住宿管理

- 我校的住宿实行公寓化管理，请同学们认真阅读**《中国科学院大学学生公寓管理规定》**（见《研究生手册》），自觉遵守校规校纪。要特别注意公寓的用电安全，**严禁使用违章电器。不得私自留宿校外人员。**每年都会有学生因违反相关规定而受到纪律处分，请同学们引以为戒。
- 在公寓里同学们要自觉遵守公德，要尊重服务人员的劳动，服从公寓工作人员的管理，共同维护公寓的良好秩序。
- 同一宿舍内的学生要相互尊重，互相关心。党员应起到先锋模范作用，主动维护宿舍良好环境。
- **每月一次宿舍检查（宿舍管理中心组织），不定期抽查。**

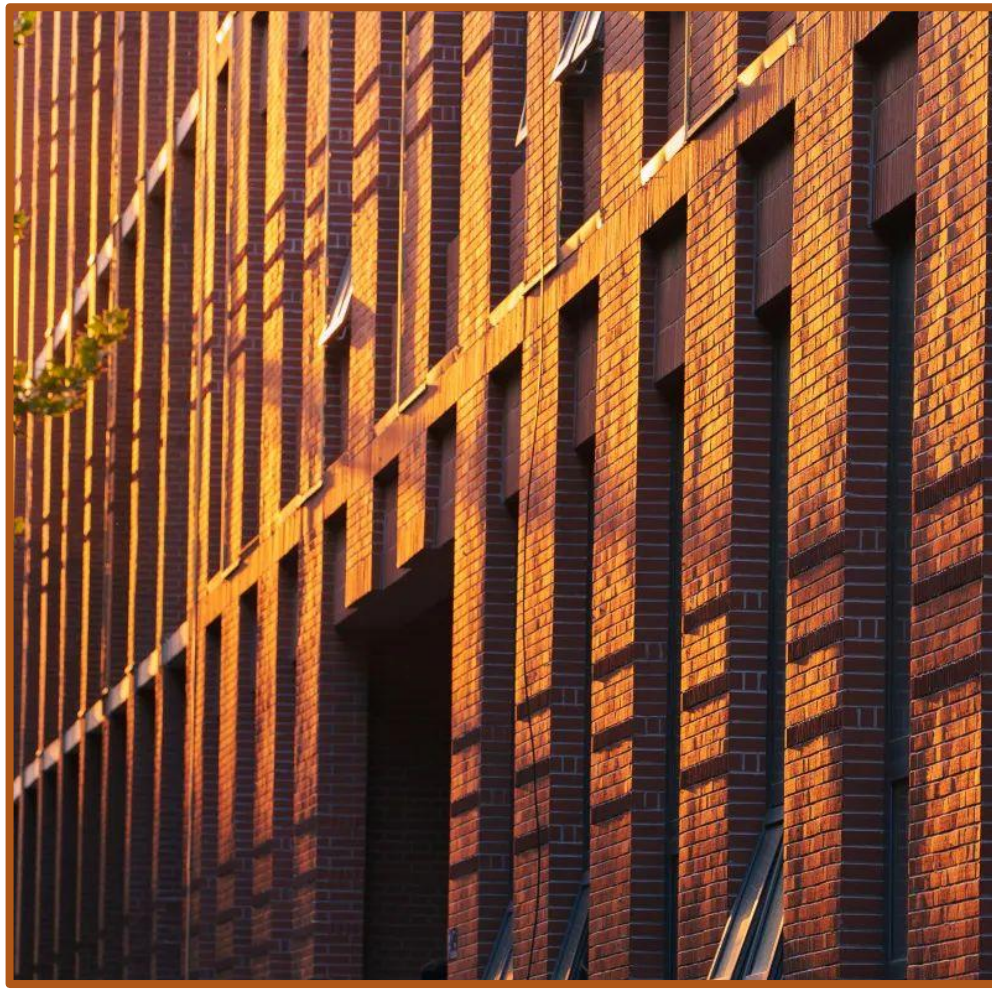

车辆管理

- **自行车、山地车、电动自行车等各种车辆不得进入宿舍楼。**
- **电动自行车按照学校规定需办理校区通行证**

（一）线上申请流程

师生员工按照“使用人申请、二级单位审核、雁栖湖校区管理办公室审批”的流程办理校区通行证。申请人可登录“网上办事大厅”的“雁栖湖校区电动自行车管理”模块进行申请。

（二）线下核验及安装

通过各环节审核后，申请人携带本人有效身份证件、电动自行车行驶证原件及电动自行车，前往指定办理地点，工作人员将对车辆及相关证件进行核验，核验通过后，现场安装校区通行证。

（三）工本费

现场缴纳校区通行证工本费12元。

（四）办理时间

线上申请时间：**2025年8月27日-2025年9月30日。**

线下核验及安装时间：**2025年9月1日-10月31日，工作日上午 9：00-11：30，下午13：30-16：30。**

（五）现场核验及安装地点

西校区：二食堂东侧广场。

东校区：三食堂西侧广场。

保险

根据教育部《学生伤害事故处理办法》（教育部令第12号，2002年6月25日），学生应当严格遵守学校的规章制度和纪律，避免和消除相应的安全隐患。

根据北京公费医疗的相关规定，学生由滑雪、车祸及醉酒等意外事件引起的医疗费用，公费医疗不予报销。为保障学生个人权益，学生可自愿购买学生综合意外保险。

保险期间：2025年9月22日至2026年9月21日

购买中国人寿学生保险方式：

（1）保险业务员：王怀婷 18600113855

（2）以班级为单位统一购买，班干部汇总购买人员情况、统一收取保险费用。请各班务必提前联系保险业务员，提前了解有关保险详情，须于8月31日前将办理名单发给业务员。详细保险方案请见入学教育附件。

（3）个人保险单保险公司手续办好后提供。

注：学生也可自行购买其他商业保险。

	意外身故	②意外残疾	③意外医疗	④狂犬病疫苗接种	⑤意外和疾病住院	⑥疾病身故	⑦重大疾病25种
赔偿限额	3万	10万	10000	2000	5万	5万	5万
免赔额	0	0	免86		免200/免295	0	
报销比例	按程度最高100%		报销有公费后免0元100%报销，无则免86元/90%	免赔额为0元，报销比例100%	报销有公费后免200元/100%报销，无则免295元/90%	100%	
报销类型	给付型	给付型	报销型	报销型	报销型	给付型	给付型
总限额	无						
保险费	100元/人						
注	1.意外医疗门诊：经公费医疗或社保或分割单先行报销的，对于报销后的剩余部分按照0元免赔按100%的比例赔付；未经公费医疗或社保或分割单报销的，按86元免赔，90%比例赔付。 2.疾病住院：经公费医疗或社保或分割单先行报销的，对于报销后的剩余部分按200元免赔100%的比例赔付；未经公费医疗或社保或分割单先行报销的，按295元免赔90%比例赔付，保险金额以5万元/人.年为限。 3. 疾病住院30天观察期 （意外无观察期） 4. 就诊医院要求：二级（包括二级）以上全国公立医院。 5.重大疾病：（25种）：恶性肿瘤、重大器官移植术或造血干细胞移植术、急性肾功能衰竭尿毒症期、急性或亚急性重症肝炎、良性脑肿瘤、脑炎后遗症或脑膜炎后遗症、双目失明、瘫痪、严重急性再生障碍性贫血、重症心肌炎伴充血性心力衰竭。 深度昏迷，特定年龄双耳失聪，严重脑损伤，严重Ⅲ度烧伤，严重脊髓灰质炎，多个肢体缺失，严重慢性肝衰竭，心脏瓣膜手术，严重特发性肺动脉高压，严重运动神经元病，主动脉手术，严重慢性呼吸衰竭，严重克罗恩病，严重溃疡性结肠炎，严重原发性心肌病。						

校园卡和银行卡、公交卡

- 每位新生需办理好**校园卡、银行卡**各一张，公交卡根据要求自愿办理。
- 校园卡用于在校内就餐、洗浴、打开水、阅览和借阅图书、门禁、就医等。没有办理校园卡的，到校园卡管理中心进行申领。校园卡的充值通过银行卡进行圈存，学生办理好银行卡后，需到校园卡管理中心进行绑定。校园卡办理过程中如有问题，可拨打校园卡中心咨询电话：69671144。
- 银行卡用于往校园卡圈存现金，缴纳学费、住宿费，以及学校发放奖助学金、勤工助学酬金等。学生们务必在开学前办理好建设银行的借记卡（务必为**一类账户**），并通过学校奖助系统登记好银行卡信息。具体登记方式为：登录教育业务平台sep.ucas.ac.cn——奖助管理——卡号管理——修改卡号。银行卡办理好后，务必妥善保存。
- 北京市学生公交卡，开学后学校会根据北京市教委和公交公司的通知及安排统一办理。

学费和住宿费交费、助学贷款

中国科学院大学
University of Chinese Academy of Sciences

- **全日制研究生的学费标准为：博士生10000元/年•生，硕士生8000元/年•生。**
- **根据住宿条件，学生住宿费标准为：750元-1200元之间。**
- 学生在**9月15日前**，将应缴的费用（学费、住宿费）存入在学校登记备案的建设银行卡中（**卡内金额需要比应缴金额多5-10元，以免扣款不成功**）。学校将对应缴费学生账户进行相应收费项目的集中扣款。同时，**学校也提供自助缴费渠道（教育业务平台sep.ucas.ac.cn——校园支付），学生可以通过自助缴费渠道缴纳相关费用。**
- 确因家庭经济困难而不能在规定期限缴纳学费的新生，需登陆国科大教育业务平台（http://sep.ucas.ac.cn/），选择“奖助系统”模块下的“资助事务办理”，申请学费缓交。
- 办理了生源地贷款的学生，请于9月20日前登陆国科大教育业务平台（http://sep.ucas.ac.cn/），选择“奖助系统”模块下的“资助事务办理”，提交贷款回执信息，根据系统要求进行填写和上传相关证明，注意信息填写的正确性。

心理健康

新生入学心理普测+全校心理普测

由于同学们来自全国各高校，既有重点大学的，也有普通学校的，既有应届生，又有在职生，基础程度有较大差异，但又必须在同一起跑线上竞争。在新的环境中，生活、学习、婚姻、家庭和人际关系等问题上，都会遇到各种不同的矛盾，同学们首先应该理智对待，给自己留一片空间，愉快的心情就是一片阳光。要学会自我解脱，学会合理地调整自己。如有需要可随时拨打我校**启明灯心理热线4006-525-580**，会有专业人员提供应急心理援助。

学校在玉泉路校区（教学楼201）、雁栖湖校区（**西校区学生三公寓一层东侧**）、中关村校区（青年公寓东平房143）和奥运村校区（一号公寓四层）都设有心理咨询室，可以通过关注公众号**【国科大心理中心】**进行预约咨询。

学院信息

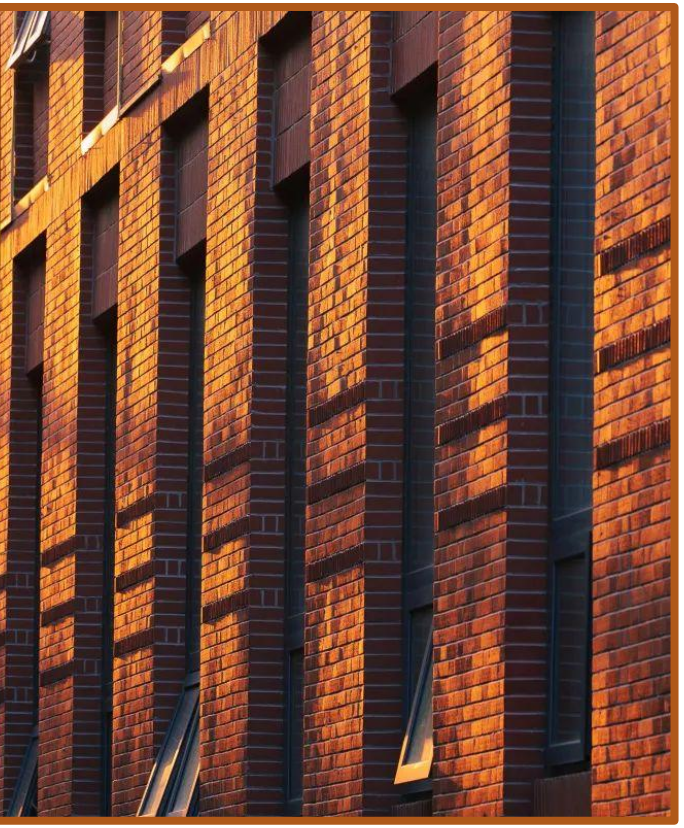

学院网址：

https://physics.ucas.ac.cn/index.php/zh-CN/

学院公众号：果壳物院

辅导员联系方式：

张家鑫

学园二-131，69671668

各类互动

享运动·竞未来
中国科学院大学2024年田径运动会

龍騰雁栖 2025
物理科学学院
风云物院 才出我辈 力挫激流 果竞之最!

2025元旦暨迎新晚会

优秀学生评选

一、“优秀学生”评选工作采取评分制。由班级学生投票、参加活动评分、课程成绩以及班主任老师评估四部分组成，总分 100 分。其中，班级学生投票得分占 40%，参加活动评分占 30%，课程成绩占 20%，班主任老师评估占 10%。

2025级优秀学生评选办法将根据2025-2026学年实际情况酌情调整，具体办法将于2026年春季学期发布至班级群。

1. **重大活动**包括学校举办田径运动会、“一二·九”大合唱、“两弹一星”精神话剧和五月的鲜花文艺汇演活动。

2. **一般活动**包括以学院或者班级主办的活动、以学院为单位参加的学校相关活动等。

3. **其他活动是**以个人名义参加学校组织的文体活动、校外实践活动、公益活动、志愿者活动、劳动教育等。

序号	活动类型	活动名称	组织者加分	参与者加分	说明
1	重大活动	田径运动会	5	3	
2		“一二·九”大合唱	5	3	
3		五月的鲜花文艺汇演	5	3	
4	一般活动	“春风十里奥森路”定向越野大赛	3	2	
5		长城越野跑	3	2	
6		“科苑荟”马拉松接力挑战赛	3	2	
7		“科苑杯”篮球赛	3	2	
8		“科苑杯”羽毛球赛	3	2	
9		DIY 风筝活动	3	2	

学生会纳新啦！

中国科学院大学
University of Chinese Academy of Sciences

中国科学院大学物理科学学院2025级学生会报名表

分享自 向下取整

微信扫码或长按识别

群报数

群聊: 物理学院2025学生会竞聘

该二维码7天内(9月19日前)有效，重新进入将更新

学生处、团委办公地点

玉泉路校区：办公楼101，88256304。

雁栖湖校区：东区礼堂210，69671118。

电子信箱:xsc@ucas.ac.cn

了解学校相关信息的渠道

中国科学院大学
University of Chinese Academy of Sciences

中国科学院大学主页：www.ucas.ac.cn

综合信息网：http://onestop.ucas.ac.cn

中国科学院大学官方微信号：ucas1978（进入设置打开“接收企业消息”）

中国科学院大学学生会官方微信号：ucassu

注意事项

安全问题

1. 出行交通安全：雁栖湖校区门口是111国道，大货车通行较多，车速快，极易发生交通事故。过往公路时，要走过街天桥或过街隧道，确保安全。
2. 体育活动安全：大家在参加剧烈运动之前，做好充分准备工作。带有对抗赛的运动，要本着“友谊第一，比赛第二”的原则，量力而行，不要剧烈碰撞，以免受伤或者摔伤。
3. 饮食安全：养成良好的饮食习惯，不暴饮暴食。注意食品卫生，不食用没有安全保障的食品。
4. 网络安全：合理使用网络，妥善安排时间；不下载和传播不良信息，不信谣、不传谣。

注意事项

警惕电信、网络诈骗

1. 不向陌生人透露短信验证码、银行卡密码、信用卡安全码等关键信息，不乱点短信链接。不贪小便宜，警惕“中奖”、“淘宝退款”、“冒充老师要求汇款”等诈骗形式。不向陌生人转账汇款，不能确定时要给家人、朋友打电话确认。

2. 严禁学生参与不良借贷代理推广、利用其他学生身份证件办理不良借贷、利用“校园贷”实施诈骗等行为。发现有社会人员进入校园发放非法小广告、进行不良借贷推广等行为，要及时向学校和公安机关报案。

注意事项

遵纪守法

1. 认真学习学生处编印下发的**《研究生手册》**，遵守其中的规定和条例。
2. 不得参与传销和法轮功等非法活动。
3. 注意网络言行，不下载和传播不良信息，不信谣、不传谣。
4. **千万不要封堵房间上方安装的烟感探测器**，或破坏消防设施，那是按照《消防法》严格禁止的。违反者将受到校纪处分，情节严重的交公安机关依法处理。
5. 学生注意网络言行。放假期间，严格执行请假销假制度，不得擅自离校、离京；严格遵守公寓管理规定，不得留宿外人。

注意事项

紧急事项

1. 同学们如遇到需要公安机关处理的紧急事项时，请拨打报警电话110。怀北派出所：69662024
2. 同学们在校园里遇到安全问题，请及时联系总务部安全保卫办公室。
3. 雁栖湖校区：联系电话：69671104

展望

在UCAS成长为更好的自己！

中国科学院大学
University of Chinese Academy of Sciences

感谢

University of Chinese Academy of Sciences